



**MONITORING
OBYWATELSKI
DRZEW**

Inicjatywę wspiera



**Fundusz Obywatelski
im. Henryka Wujca**

Raport z realizacji projektu

“Monitoring wniosków i decyzji o wycinkę w 2020 r.”





**MONITORING
OBYWATELSKI
DRZEW**

Inicjatywę wspiera



**Fundusz Obywatelski
im. Henryka Wujca**

Wstęp

Zapraszamy do zapoznania się z drugim raportem dotyczącym wycinek i nasadzeń na terenie Bydgoszczy. Nasz raport powstał dzięki grantowi otrzymanemu z **Funduszu Obywatelskiego im. Henryka Wujca** w ramach konkursu "Wspieranie lokalnych działań strażniczych w Polsce".

Celem projektu była analiza decyzji o wycinkę drzew oraz związanych z nimi nasadzeń. Tak jak i rok wcześniej, chcieliśmy odpowiedzieć na następujące pytania:

- Ile i jakich gatunków drzew zostało wyciętych w 2020 r. na terenie naszego miasta?
- Czy są miejsca w których wycięto szczególnie dużo drzew?
- Ile było nasadzeń zastępczych?
- Jaki jest stosunek liczby nasadzeń drzew do liczby ubytków w 2020 r. ?

Udało się nam dotrzeć i zapoznać ze wszystkimi decyzjami dotyczącymi wycinek na terenach należących do Miasta lub Skarbu Państwa oraz tymi, które zgodnie z ustawą o ochronie przyrody są wymagane od osób indywidualnych - tak dzieje się w przypadku wycinek związanych z działalnością gospodarczą lub podczas inwestycji. Poza raportem efektem projektu są bazy danych oraz mapa, na których można sprawdzić dane dotyczące 2019 i 2020 roku.

W tym roku w raporcie znalazły się także nasze rekomendacje. W ślad za nimi pójdą konkretne pisma do decydentów, będziemy też planować kolejne działania.

Zapraszamy do zapoznania się z naszym raportem oraz do odwiedzenia naszej strony, gdzie można poznać szczegółowe dane dotyczące wycinek i nasadzeń w Bydgoszczy.

Marzena Błaszczuk

Przewodnicząca Zarządu
Stowarzyszenie MODrzew - Monitoring Obywatelski Drzew



**MONITORING
OBYWATELSKI
DRZEW**

Inicjatywę wspiera



**Fundusz Obywatelski
im. Henryka Wujca**

Kto decyduje o wycince i nasadzeniu drzew?

W zależności od tego do kogo należy teren, decyzje podejmują różne instytucje.

- Urząd Miasta rozpatruje wnioski mieszkańców, wspólnot, przedsiębiorców i spółdzielni,
- Urząd Marszałkowski rozpatruje wnioski od Urzędu Miasta np. dotyczące dróg, miejskich parków, instytucji należących do miasta,
- Wojewódzki Konserwator Zabytków decyduje o drzewach rosnących na terenie objętym ochroną zabytków,
- dodatkowo Urząd Miasta wydaje zgody na wycięcie i nasadzenie drzew przy wydawaniu zgody na realizację inwestycji drogowej (tzw. ZRID),
- decyzję o usuwaniu drzew z dróg publicznych wydaje się po uzgodnieniu z Regionalną Dyrekcją Ochrony Środowiska,
- decyzje dotyczące nasadzeń na obszarze objętym ochroną zabytków uzgadnia się z Wojewódzkim Konserwatorem Zabytków.

Dane

W trakcie projektu udało nam się przeanalizować decyzje i uzgodnienia związane z wycinkami wydane przez następujące organy:

- **Kujawsko-Pomorski Wojewódzki Konserwator Zabytków** - wszystkie decyzje wydane w 2020 roku
- **Marszałek Województwa Kujawsko-Pomorskiego** - wszystkie decyzje wydane w 2020 roku
- **Prezydent Miasta Bydgoszczy** - wszystkie decyzje na wycinkę wydane w 2020 roku
- **Prezydent Miasta Bydgoszczy** - wszystkie uzgodnienia dotyczące wycinek i nasadzeń wydanych w ramach ZRID (zgody na realizację inwestycji drogowej).



**MONITORING
OBYWATELSKI
DRZEW**

Inicjatywę wspiera



**Fundusz Obywatelski
im. Henryka Wujca**

Wnioski o dostęp do informacji publicznej i informacji o środowisku

Wysłaliśmy 7 wniosków o dostęp do informacji o środowisku oraz 2 wnioski o dostęp do informacji publicznej. Ponadto naszym źródłem wiedzy były Raporty o stanie miasta, dokumentacja przetargowa znajdująca się na stronach Zarządu Dróg Miejskich i Komunikacji Publicznej. Korzystaliśmy również z danych dostępnych w Biuletynach Informacji Publicznej.

Jakie dane zbieraliśmy?

Do naszej bazy danych wpisywaliśmy każde drzewo przeznaczone decyzją organu do wycinki. Dla każdego drzewa interesowały nas następujące dane:

- **gatunek drzewa** - nazwa gatunku jest zapisywana po polsku, dokonaliśmy także jej ujednolicenia. Np. w niektórych decyzjach występował klon pospolity, w innych klon zwyczajny. Ujednolicenie zostało dokonane zgodnie z nazwą częściej pojawiającą się w literaturze naukowej
- **obwód pnia** - dane były wpisywane w cm, na podstawie pomiarów na wysokości 130 cm dokonywanych przez urzędników w trakcie oględzin
- **liczba pni** - zapisywaliśmy liczbę pni wycinanych drzew - jest to o tyle ważne, że niektóre gatunki drzew są z natury wielopniowe. W literaturze spotyka się też przykłady obliczania wymaganej liczby nasadzeń zastępczych nie tylko na podstawie liczby wycinanych drzew, ale jako punkt odniesienia traktując liczbę pni¹, tak by uczynić zadość środowisku przyrodniczemu
- **lokalizacja** - dla każdego drzewa wpisywaliśmy adres, następnie ulice grupowaliśmy w osiedla zgodnie z podziałem widocznym na mapie Bydgoszcz - podział miasta na rady osiedli i okręgi wyborcze²

Podobne dane były zbierane dla nasadzeń.

Nie analizowaliśmy wycinek, na które wydawana jest tzw. cicha zgoda, tzn, kiedy mieszkaniac/

1 Por. Jan Łukaszewicz, Nasadzenia zastępcze drzew w miastach — główne problemy z decyzjami administracyjnymi: “Ustawodawca wskazał jedynie, że wydanie decyzji zezwalającej na usuwanie drzew i krzewów z terenów nieruchomości może być uzależnione od zastąpienia ich innymi drzewami lub krzewami, w liczbie nie mniejszej niż liczba usuwanych drzew lub krzewów. Zapis ten jest bardzo ogólny i nie podaje żadnych precyzyjnych kryteriów pozwalających określić np. gatunek, wymiary i wiek nowych roślin (parametry przyrodnicze i jakościowe materiału roślinnego), miejsce sadzenia lub liczebność wprowadzanych nasadzeń tak, aby mogły one realnie kompensować stratę usuniętych drzew”.

2 Mapa okręgów wyborczych i osiedli https://bip.um.bydgoszcz.pl/binary/rady%20osiedla%2027%2E10%2E2014%20z%20okr%C4%99gami%20wyborczymi-2_tcm30-202903.pdf



**MONITORING
OBYWATELSKI
DRZEW**

Inicjatywę wspiera



**Fundusz Obywatelski
im. Henryka Wujca**

mieszkańka składają wniosek o wycinkę drzewa na własnej posesji, a działania można podjąć, jeżeli urząd nie wyrazi sprzeciwu. Wydanie decyzji nie jest tożsame z wycięciem drzewa w danym roku. Również wskazanie koniecznych nasadzeń nie oznacza zasadzenia drzew - decyzja zawsze daje wnioskodawcom alternatywę - zapłatę kwoty określonej w decyzji lub nasadzenia kompensujące ubytki spowodowane wycinkami. Nasza analiza dotyczy danych uchwyconych w dokumentach w 2020 roku - drzew, w sprawie których podjęto decyzję aprobującą wycinkę oraz związanych z nimi nasadzeń. Nie znaczy to, że wszystkie z tych drzew zostały na dzień pisania raportu wycięte, a wskazane nasadzenia uzupełnione.

Efekty projektu

Dzięki pozyskanym danym udało nam się zbudować dwie bazy danych:

- bazę wycinek i nasadzeń drzew w Bydgoszczy w 2019 i 2020 roku

Stworzyliśmy bazy danych:

- wycinek i nasadzeń
- bazę wniosków o wycinki



Dane z bazy danych są prezentowane na mapie dostępnej na stronie naszego stowarzyszenia:
<https://www.modrzew.org.pl/wycinki-i-nasadzenia/>



**MONITORING
OBYWATELSKI
DRZEW**

Inicjatywę wspiera



**Fundusz Obywatelski
im. Henryka Wujca**

Ile drzew wycięto w Bydgoszczy w 2019 i 2020 roku?

Trudno odpowiedzieć na to pytanie. Wiemy, że nie są liczone drzewa, które mogą być usuwane bez konieczności uzyskania decyzji. Nie trzeba zgłaszać wycinania drzew, których obwód na wysokości 5 cm nie przekracza:

- 80 cm – w przypadku topoli, wierzb, klonu jesionolistnego oraz klonu srebrzystego;
- 65 cm – w przypadku kasztanowca zwyczajnego, robinii akacjowej oraz platanu klonolistnego;
- 50 cm – w przypadku pozostałych gatunków drzew³.

Pozwolenia niezależnie od rozmiarów nie potrzeba do wycięcia bożodrzewu gruczołkowatego. Jest wymieniony w Rozporządzeniu Ministra Środowiska w sprawie gatunków obcych, które mogą zagrozić gatunkom rodzimym⁴. Z tego też względu, pomimo tego, że drzewa te pełnią funkcje ekologiczne jak i każde inne, w przypadku ich wycinek nie były wymagane nasadzenia zastępcze.

Nie jesteśmy też w stanie policzyć drzew wycinanych na terenach lasów leżących w obrębie miasta. Dzieje się tak dlatego, że stosowana jest zupełnie inna metodyka klasyfikowania takich drzew. Stanowią one część gospodarki leśnej, a o ich losie decydują zapisy w Planach Urządzania Lasów.

Problemy ze wskazaniem liczby wyciętych drzew mają także urzędnicy. W Raporcie o stanie miasta z 2020 r. na przestrzeni kilku stron znajdziemy różne wartości. **W jednym miejscu przeczytamy, że wycięto 906, a w zamian nasadzono 2166 drzew.** Dane te dotyczą wszystkich wycinek i nasadzeń na terenie miasta, również tych na terenach prywatnych czy Skarbu Państwa. Szczegółowe dane prezentuje poniższa tabela:

	2017	2018	2019	2020
Nasadzenia	5106	3697	3565	2166
Ubytki	3023	2440	3303	906

Źródło: Raport o stanie miasta Bydgoszczy za 2020 r. s. 187

³ Ustawa z dnia 16 kwietnia 2004 r. o ochronie przyrody

⁴ Rozporządzenie Ministra Środowiska z dnia 9 września 2011 r. w sprawie listy roślin i zwierząt gatunków obcych, które w przypadku uwolnienia do środowiska przyrodniczego mogą zagrozić gatunkom rodzimym lub siedliskom przyrodniczym



**MONITORING
OBYWATELSKI
DRZEW**

Inicjatywę wspiera



**Fundusz Obywatelski
im. Henryka Wujca**

W tym samym raporcie, kilka stron dalej znajdziemy informację, że: **Łącznie w 2020 r. na terenie Miasta (tereny prywatne, gminne i Skarbu Państwa):**

- zaewidencjonowano usunięcie – 2 179 szt. drzew na podstawie zgłoszenia do organu lub wydanej decyzji zezwalającej na wycinkę,
- zaewidencjonowano posadzenie – 2 166 szt. drzew.

W zależności od prezentowanych danych współczynnik nasadzeń (stosunek nasadzonych drzew do drzew wyciętych) waha się od 0,99 do 2,39.

Kiedy z kolei przyjrzymy się danym dotyczącym 2019 r. zauważymy rozbieżność pomiędzy najnowszym raportem a informacją z Raportu o stanie miasta za 2019 r: **Łącznie na terenie miasta (tereny prywatne, gminne i Skarbu Państwa) usunięto 1619 szt. drzew [...] oraz posadzono 3 848 szt. drzew. Dane zawarte w raporcie dotyczącym 2020 pokazują, że było to odpowiednio 3303 usuniętych drzew i 3565 drzew nasadzonych.** W tym wypadku stosunek nasadzeń zmienia się z 2,37 do 1,08.

O czym mówią nam decyzje o wycinkach?

Przeanalizowaliśmy wszystkie wycinki, które wymagały decyzji administracyjnych i dotyczyły 2020 roku.

W decyzjach wydano zgodę na wycięcie 1384 drzew, za które posadzono w zamian 1703 drzewa. W tym roku odnotowujemy także odmowy wycinek dotyczące 64 drzew - co najmniej jedną tego typu decyzję wydał każdy z badanych przez nas organów: Wojewódzki Konserwator Zabytków, Marszałek Województwa Kujawsko-Pomorskiego oraz Prezydent Miasta Bydgoszczy. Współczynnik nasadzeń w przebadanych decyzjach wyniósł 1,23.

	Nasze badanie 2020	Dane miasta 2020 ⁵	Nasze badanie 2019	Dane miasta 2019 ⁶
Wycięto	1384	2179	1189	3303
Nasadzono	1703	2166	1655	3565
Współczynnik nasadzeń	1,23	0,99	1,39	1,08

5 Raport o stanie miasta 2020 s.190

6 Raport o stanie miasta 2020 s.186



**MONITORING
OBYWATELSKI
DRZEW**

Inicjatywę wspiera



**Fundusz Obywatelski
im. Henryka Wujca**

W ostatnich dwóch latach z trudem udaje się w Bydgoszczy zastąpić każde wycięte drzewo nowym nasadzeniem. Niewielki margines ponad jedno posadzone drzewo nie gwarantuje zastępowalności wycinek nowymi drzewami. Pod uwagę trzeba brać trudności z przyjmowaniem się nowych drzewek, ich umyślne lub nieumyślne niszczenie, a także trudności związane z chorobami czy suszą.

Wycinając w 2020 roku 1384 drzew wycięto 1884 pnie. Pośród wycinanych drzew: 1049 drzew było jednopniowych, a 253 drzewa posiadały dwa lub więcej pni. Rekordzista - klon jesionolistny rosnący przy ul. Siedleckiej posiadał aż 29 pni.

Wśród wyciętych drzew 465 mierzyło w obwodzie powyżej 100 cm, 109 ponad 200 cm, a 11 miało więcej niż 300 cm. W tym roku w decyzjach nie znaleźliśmy drzew przeznaczonych do wycinki o obwodach powyżej 400 cm. Największe drzewa przeznaczone do wycinki to:

Gatunek	obwód na wysokości 130cm	Adres	Przyczyna wycinki
Topola mieszaniec euroamerykański	392 cm	Szamarzewskiego 14	Inwestycja
Morwa biała	351 cm	Królowej Jadwigi 23	Inwestycja
Topola czarna odm. włoska	344 cm	Wyspa Młyńska	Zły stan fitosanitarny
Jesion wyniosły	340 cm	Libelta 1	Zły stan fitosanitarny
Wierzba krucha	330 cm	Struga Flis	Zagraża BRD
Klon zwyczajny	326 cm	al. Ossolińskich 12	V-kształtne i zły stan fitosanitarny
Wierzba biała	324 cm	Szamarzewskiego 14	Inwestycja
Lipa drobnolistna	320 cm	Koronowska 14	Zły stan fitosanitarny
Wierzba biała	310 cm	Skłodowskiej-Curie 78	Zły stan fitosanitarny
Topola mieszaniec	302 cm	Siedlecka 1	Inwestycja



**MONITORING
OBYWATELSKI
DRZEW**

Inicjatywę wspiera



**Fundusz Obywatelski
im. Henryka Wujca**

Najczęściej wycinane drzewa

Zestawienie najczęściej wycinanych drzew w 2020 roku wygląda zupełnie inaczej niż rok wcześniej. Dużo zależy od miejsca wycinek i rodzaju siedliska. W 2020 roku jedną z decyzji, która wpłynęła na wycinkę największej liczby drzew był ZRID 2/2020, w którym wydano zgodę na wycinkę 370 drzew rosnących w okolicach Brdy. Stąd wśród drzew przeznaczonych pod topór najwięcej brzoź brodawkowatych, olszy czarnych, a także wierzb białych. Drzewa zostały przeznaczone do wycinki w związku z budową mostu w ciągu Kazimierza Wielkiego. W 2019 największa wycinka była zlokalizowana w Bydgoskim Parku Przemysłowym oraz przy ul. Smukalskiej, a i dominującym gatunkiem była sosna zwyczajna.

Najczęściej wycinane drzewa w **2020** wg gatunku

liczba wyciętych drzew

Brzoza brodawkowata	149
Olsza czarna	145
Klon zwyczajny	98
Robinia akacjowa	97
Klon jesionolistny	96
Wierzba biała	89
Świerk pospolity	67
Sosna pospolita	66
Topola czarna	32
Jesion wyniosły	30

Najczęściej wycinane drzewa w **2019** wg gatunku

liczba wyciętych drzew

Sosna zwyczajna	234
Klon zwyczajny	151
Klon jesionolistny	113
Robinia akacjowa	109
Brzoza brodawkowata	81
Świerk pospolity	54
Jarząb szwedzki	51
Lipa drobnolistna	48
Topola kanadyjska	32
Wierzba biała	17



**MONITORING
OBYWATELSKI
DRZEW**

Inicjatywę wspiera



**Fundusz Obywatelski
im. Henryka Wujca**

Lokalizacje wycinanych drzew

Najwięcej drzew wycięto nad Brdą - to przede wszystkim okolice budowy mostu w ciągu Kazimierza Wielkiego. Tak jak i w 2019 dużo tnie się w parku przemysłowym (w tym również lasów - tych drzew nie jesteśmy póki co w stanie policzyć). Jest o tyle ważne, że w tym rejonie drzewa stanowią kordon dla osiedli leżących nieopodal parku, który chroni mieszkańców przed uciążliwościami strefy przemysłowej.

Najczęściej wycinane w 2020 wg lokalizacji	liczba wyciętych drzew
rejon mostu - Kazimierza Wielkiego	370
ul. Filmowa	58
ul. Królowej Jadwigi	48
ul. Matuszewskiego	35
ul. Szarych Szeregów	31
ul. Powstańców Warszawy	28
ul. Skarżyńskiego	26
ul. Kapliczna	24
ul. Żeglarska	19
ul. Siedlecka	18

Najczęściej wycinane w 2019 wg lokalizacji	liczba wyciętych drzew
ul. Matuszewskiego	152
ul. Smukalska	98
Park Bydgoskiego Harcerstwa	94
ul. Siedlecka	36
ul. Fordońska	31
ul. Gdańska - Myślęcinek	30
ul. Inowrocławska	26
ul. Kossaka	25
ul. Żwirki i Wigury	24
Park nad Starym Kanałem	20



**MONITORING
OBYWATELSKI
DRZEW**

Inicjatywę wspiera



**Fundusz Obywatelski
im. Henryka Wujca**

Lokalizacje według osiedli

Mając dane o wycinkach i nasadzeniach policzyliśmy współczynnik nasadzeń dla każdego osiedla. Jako punkt odniesienia podajemy też dane z 2019 roku. Osiedla z najwyższym współczynnikiem nasadzeń:

Osiedle	liczba wyciętych drzew	liczba nasadzonych drzew	Współczynnik nasadzeń 2020	Współczynnik nasadzeń 2019
Górzyskowo	10	37	3,70	1,69
Leśne	58	185	3,19	0,92
Bartodzieje	28	59	2,11	1,81
Błonie	24	50	2,08	3,32
Flisy	2	4	2,00	7,00
Wzgórze Wolności	9	16	1,78	1,31
Bocianowo-Śródmieście-Stare Miasto	51	82	1,61	2,40
Bielawy	52	81	1,56	2,18
Kapuściska	297	459	1,55	1,45
Wyżyny	14	20	1,43	2,00

Osiedla z najniższym współczynnikiem nasadzeń:

Osiedle	liczba wyciętych drzew	liczba nasadzonych drzew	Współczynnik nasadzeń 2020	Współczynnik nasadzeń 2019
Wilczak-Jary	10	0	0,00	0,00
Tatrzańskie	10	4	0,40	0,46
Okole	60	26	0,43	0,66
Czyżkówko	26	16	0,62	1,14
Łęgnowo-Wieś	52	33	0,63	1,18
Jachcice	23	16	0,70	2,56
Terenów Nadwiślanych	7	6	0,86	3,00
Nowy Fordon	80	74	0,93	0,67
Bydgoszcz Wschód - Siernieczek	244	242	0,99	3,29

Niestety tam, gdzie było mało nasadzeń w ubiegłym roku, jest mało nasadzeń również w tym. A kompensacja związana z inwestycjami nie nadąża za wycinkami. Więcej betonujemy niż zazieleniamy.



**MONITORING
OBYWATELSKI
DRZEW**

Inicjatywę wspiera



**Fundusz Obywatelski
im. Henryka Wujca**

Przyczyny wycinania drzew

W porównaniu do 2019 roku nie zmieniła się główna przyczyna wycinek - to przede wszystkim inwestycje: drogowe, mieszkaniowe, związane z przebudową instalacji zaopatrujących w ciepło, w gaz i wodno-kanalizacyjnych.

Przyczyny 2020	Wycinki	Przyczyny 2019	Wycinki
Inwestycja	741	Inwestycja	541
Suche	304	Suche/Obumarłe	181
Instalacje, zagraża bezpieczeństwu ludzi i mienia	44	Zły stan fitosanitarny	79
Koliduje z budynkiem	36	Instalacje, zagraża bezpieczeństwu ludzi i mienia	50
Zły stan fitosanitarny	32	Koliduje z budynkiem	45

Pomimo trwającej pandemii wzrosła liczba drzew usuwanych z powodu inwestycji. Zauważyliśmy również spadek wydawanych decyzji w pierwszej połowie roku 2020 - rozpoczynająca się pandemia wprowadziła stan niepewności wśród inwestorów, widać było, że w kulminacyjnym momencie lockdownu wycinano mniej drzew. Z kolei bardzo dużo decyzji zostało wydanych w ostatnim kwartale roku, spodziewamy się, że te zwyżka będzie widoczna także na początku 2021 roku.



**MONITORING
OBYWATELSKI
DRZEW**

Inicjatywę wspiera



**Fundusz Obywatelski
im. Henryka Wujca**

Nasadzenia zastępcze

W przeanalizowanych decyzjach zdecydowano o posadzeniu **1703 drzew**.

W ubiegłym roku, w każdej przeanalizowanej decyzji opracowanej przez Wydział Gospodarki Komunalnej Urzędu Miasta Bydgoszczy znalazł się wymóg nasadzeń zastępczych. W tym roku tylko jedna decyzja procedowana przez ten wydział nie zawierała takiego wymogu. Pozostałe decyzje nakazywały nasadzenie dwóch drzew za każde wycięte drzewo. Jest to różnica w porównaniu do 2019 roku, gdzie wydawano decyzje z wyższym współczynnikiem nasadzeń.

Brakuje nasadzeń zastępczych przy decyzjach wydanych przez Wojewódzkiego Konserwatora Zabytków, nie zawsze również są w decyzjach wydawanych w Urzędzie Marszałkowskim - wiąże się to ze specyfiką Urzędu Marszałkowskiego, który wydaje decyzje dotyczące dróg pozostających w gestii ZDMiKP - tu prawo pozwala na wydawanie decyzji, w których nie pojawiają się nasadzenia zastępcze. Jedynym remedium, które pozwoli myśleć o zastępowaniu wycinanych drzew wydaje się być zwiększenie nasadzeń przez miasto, które wydaje najwięcej decyzji o wycinkach i nasadzeniach i ma największy wpływ na zazielenianie naszego miasta. Problemem jest również zastępowanie drzew wielopniowych, pojedynczymi drzewami, bez brania pod rozwagę ilości pni. W przypadku niektórych drzew, zwłaszcza takich, gdzie każdy pień można traktować jak osobne drzewo, nasadzenia powinny kompensować każdy z nich.

Najczęściej sadzone gatunki:

Nasadzenia 2020	liczba	Nasadzenia 2019	liczba
Klon zwyczajny	181	Żywotnik zachodni	155
Brzoza brodawkowata	136	Lipa drobnolistna	148
Klon jawor	93	Jarząb pospolity	129
Lipa drobnolistna	90	Brzoza brodawkowata	97
Żywotnik zachodni	77	Klon zwyczajny	96

Cieszy nas, że w tym roku w nasadzeniach dominowały gatunki rodzime drzew. Dalej martwi nas częste sadzenie żywotników zachodnich.



**MONITORING
OBYWATELSKI
DRZEW**

Inicjatywę wspiera



**Fundusz Obywatelski
im. Henryka Wujca**

Rekomendacje

Biorąc pod uwagę przyczyny wycinek w Bydgoszczy w przeanalizowanych decyzjach, jak i naszą wiedzę zebraną od początku działalności rekomendujemy władzom miasta następujące działania:

1. Wprowadzenie standardów zieleni w Bydgoszczy

Najwięcej drzew wycina się w Bydgoszczy z powodu inwestycji. Przy tej okazji tracimy nie tylko drzewa, które muszą zostać wycięte by zwolnić przestrzeń niezbędną pod nowy budynek czy drogę. Uszkodzeniu ulegają często drzewa rosnące obok, na skraju działki, w zasięgu manewrów pojazdów budowy. Choć częścią projektu budowlanego jest opis stanu zieleni, inwentaryzacja drzew czy plan zagospodarowania terenu, a w dokumentach tych znajdują się wytyczne i wskazówki w zakresie opieki nad drzewami w trakcie inwestycji, zasady te nie są stosowane i przestrzegane z uwagi na brak ich umocowania w prawie lokalnym lub krajowym. Dotyczy to przede wszystkim ochrony korzeni, wyznaczania strefy ochronnej drzewa, niezasypywania korzeni lub nieskładowania materiałów budowlanych lub śmieci. Wszystkie te zapisy są martwe i nie są przestrzegane ani przez prywatnych inwestorów, ani przez spółki komunalne lub firmy wykonujące prace budowlane na zlecenia miasta. Przykłady z ostatnich miesięcy można mnożyć. Jest to również coś o co wnioskowali razem z nami mieszkańcy składając we wrześniu 2020 r. podpisy pod petycją w tej sprawie.

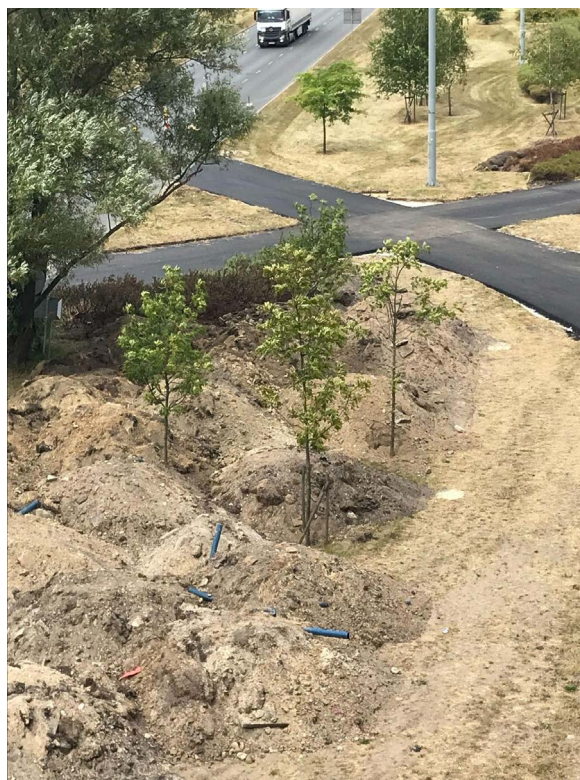

Zasypane drzewa w trakcie prac drogowych przy al. Jana Pawła II -2021r.



**MONITORING
OBYWATELSKI
DRZEW**

Inicjatywę wspiera



**Fundusz Obywatelski
im. Henryka Wujca**



Składowanie materiałów budowlanych i śmieci ul. Wojska Polskiego i ul. Solskiego -2021r

2. Powołanie wydziału zieleni

Największy wpływ na decyzje o wycinkach, zarówno pod względem ilościowym (najwięcej wydanych decyzji), jak i jakościowym, oraz o nasadzeniach (decyzje, plany zagospodarowania, realizacja strategii) mają władze miasta. W odróżnieniu od innych miast porównywalnej wielkości lub większych, Bydgoszcz nie posiada w swojej strukturze jednego wydziału, który w całości zajmowałby się kwestiami zieleni i drzew. Brak osoby w randze dyrektora lub pełnomocnika prezydenta miasta, który odpowiadałby za zieleni i drzewa sprawia, że kwestie związane z zarządzaniem zielenią nie znajdują się w centrum zainteresowania naszej lokalnej władzy. Przy inwestycjach drogowych lub sieciowych drzewa i zieleni stanowią problem drugiej kategorii. Gdyby było inaczej, poszczególne jednostki: ZDMiKP, KPEC, MWiK nie musiałyby co chwilę być upominane w trakcie prowadzenia prac remontowych przez mieszkańców czy dziennikarzy, nie byłyby konieczne interwencje. Od przełożonych szedłby przekaz o konieczności dbania o zieleni, a rekomendacje załączane do projektów budowlanych byłyby wystarczające.

3. Zmiana prawa - przepisy krajowe

By móc mówić o kompensacji drzew powinniśmy wprowadzić do polskiego prawa mechanizmy, dzięki którym powstanie kompleksowy system nasadzeń. Taki system powinien w pierwszej kolejności w oparciu o wiedzę naukową rekompensować niezbędne wycinki, zapewniać nasadzenia rodzimych gatunków oraz uwzględniać usługi ekosystemowe świadczone przez drzewa. W dalszej kolejności należy rozważyć powiązanie opłaty za wycinki z wyceną usług świadczonych przez drzewa. Może wtedy zaczniemy traktować drzewa w miastach jako część naszego wspólnego majątku, o który powinniśmy dbać.

Tekst: Marzena Błaszczyk

Zdjęcia: Łukasz Sołtys

Skład: Michał Mielewczyk

Analiza danych: Aleksandra Jankowska, Michał Przybysz, Justyna Kowalska, Marzena Błaszczyk,

Konsultacja naukowa: dr hab. Katarzyna Marcysiak

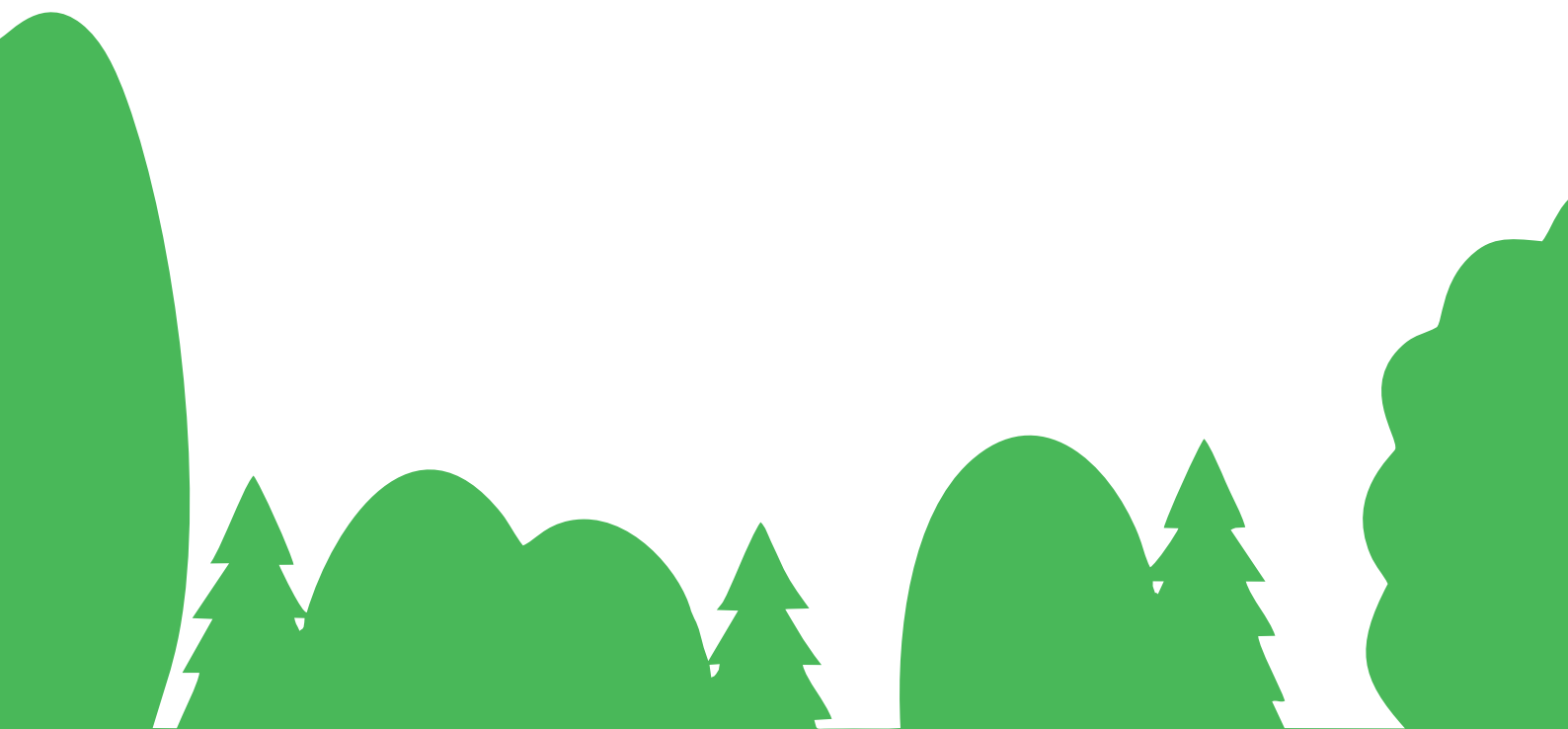

www.MODrzew.org.pl

Bydgoszcz 2021 r.